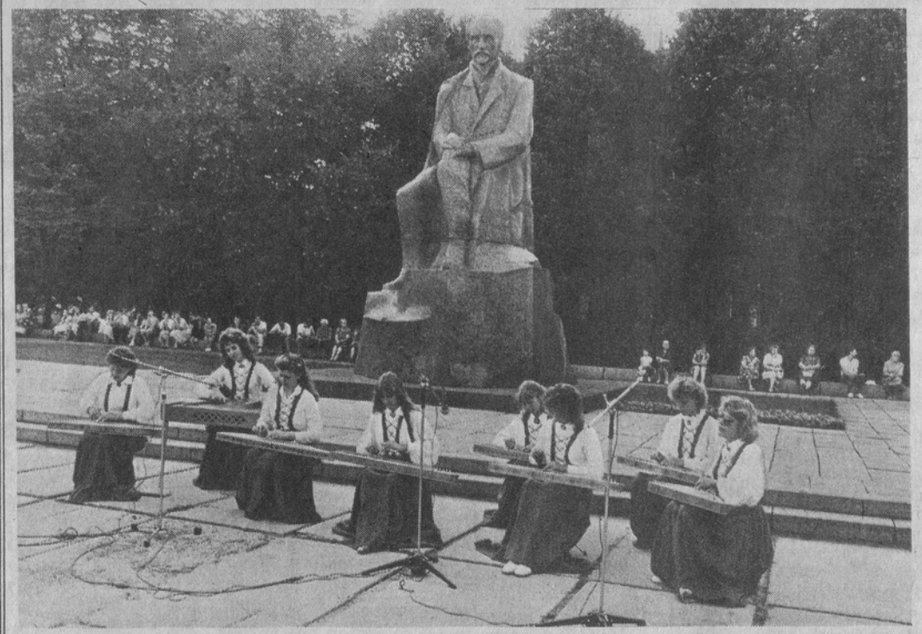

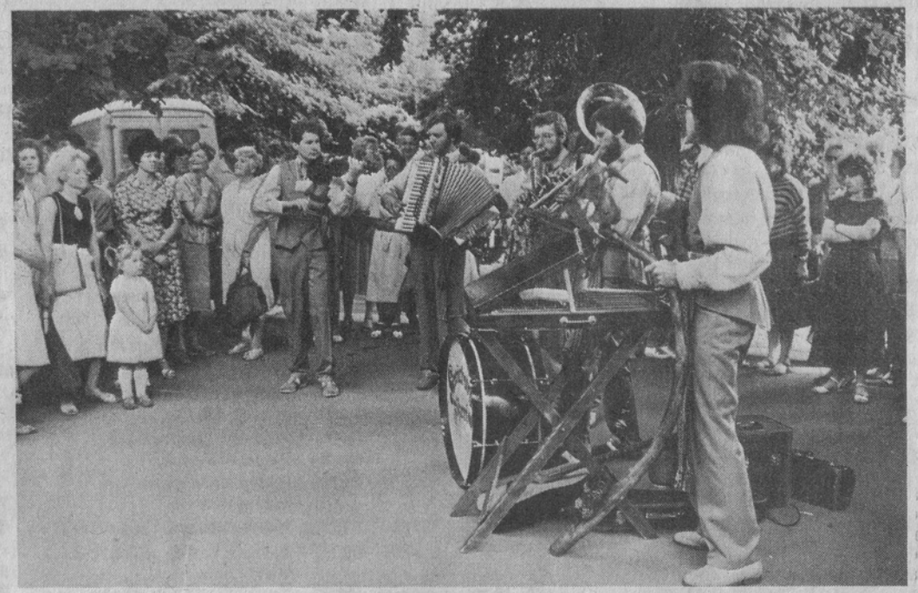

ФЕСТИВАЛЬ «БАЛТИКА-88»

Старинной песней, воспевающей солнце, началось 13 июля в Рижском дворце спорта торжественное открытие Международного фольклорного фестиваля «Балтика». Около пятидесяти коллективов из соседних республик, близких и далеких стран приехали в Ригу, чтобы рассказать о традициях своего народа, его этнографии.

Международный фестиваль фольклора «Балтика» в нашей стране проводится во второй раз. Дебютировал он год назад в Вильнюсе. Его успех доказал, что для фольклора, уходящего своими корнями в глубину веков, наступила пора ренессанса. Он не только сохранился, но и необходим современнику, потому что дает ему заряд нравственной силы и красоты. Сегодня эстафету большого многонационального смотра народного творчества приняла Рига.

Интерес к празднику огромен. Зал дворца спорта переполнен.

В ложе для почетных гостей товарищи Б. К. Пуго, Я. Я. Вагрис, Я. Я. Охерин, В. П. Соболев, И. А. Приедитис, заместитель председателя Совета Министров Латвийской ССР Л. Л. Барткевич.

Звучат позывные фестиваля.

Слово предоставляется секретарю ЦК Компартии Латвии А. В. Горбунову. Он подчеркнул огромную роль подобных фестивалей в углублении дружбы и сотрудничества между всеми странами. Каждый человек становится духовно богаче, если он знает и уважает язык и культурные традиции другого народа. Ведь именно разница фольклорных традиций не противопоставляет, а сближает народы.

От имени Ассоциации международного оргкомитета фольклорных фестивалей (КИОФФ) участников праздника приветствовала представитель Финляндии Сирке Виттанен.

Свыше полутора тысяч участников фестиваля вышли на сцену. Они уже успели хорошо познакомиться друг с другом во время совместных спевок, которые в течение трех дней проходили в Сигулде и Прейли, Валке и Валмиере. Два вечера подряд звенели песни над Старой Ригой. На ее площадях возникли импровизированные сцены, где, сменяя друг друга, представляли искусство своего края и латвийские коллективы, и многочисленные гости. А сейчас все они вместе. С идеей выразить через самобытное искусство каждого народа непреходящие общечеловеческие ценности, одинаково дорогие всем людям на планете, строили концерт открытия поэт Мара Залите и режиссер Петерис Петерсон.

Красочной радугой вылилась после концерта на улицы Риги большая семья участников «Балтики». В лучших традициях республиканских праздников песни прошли все фольклорные коллективы от Дворца спорта до Старого города, где до полуночи не смолкали песни.

Широка и разнообразна программа фестиваля. Состоятся многочисленные концерты, выставки, встречи. О значении фольклора в нашей жизни, путях его дальнейшего развития пойдет речь на теоретической конференции. В ней примут участие и ученые, и представители фольклорных коллективов, для которых наследие народа стало неотъемлемой частью их жизни и быта. Зримым дополнением дискуссий станет первый Международный фестиваль любительских фольклорных и этнографических фильмов «Дайна», который проходит в рамках «Балтики-88».

Несколько дней над республикой будут звучать позывные фестиваля. Его организаторы предусмотрели все условия, чтобы и приехавшие к нам коллективы могли и себя хорошо показать, и лучше узнать республику-хозяйку. Поэтому география праздника охватит многие районы и города нашей республики.

(ЛАТИНФОРМ).

НА СНИМКАХ:

*** У памятника Райнису выступает ансамбль студентов Латвийской государственной консерватории им. Я. Витолса.**

*** Сельская капелла из Екабпилсского района.**

*** И стар и млад пустился в пляс...**

*** Девушки из народного ансамбля танца «Лиесма».**

Фото Ю. Житлухина.